

DIPUTACIÓN PROVINCIAL DE VALENCIA

LA LABOR DEL SERVICIO
DE
INVESTIGACIÓN PREHISTÓRICA
Y SU MUSEO EN EL PASADO AÑO
1929

Tirada aparte de la Memoria oficial de la Secretaría
de la Diputación, correspondiente a dicho año.



VALENCIA

IMP. CASA DE BENEFICENCIA
1930

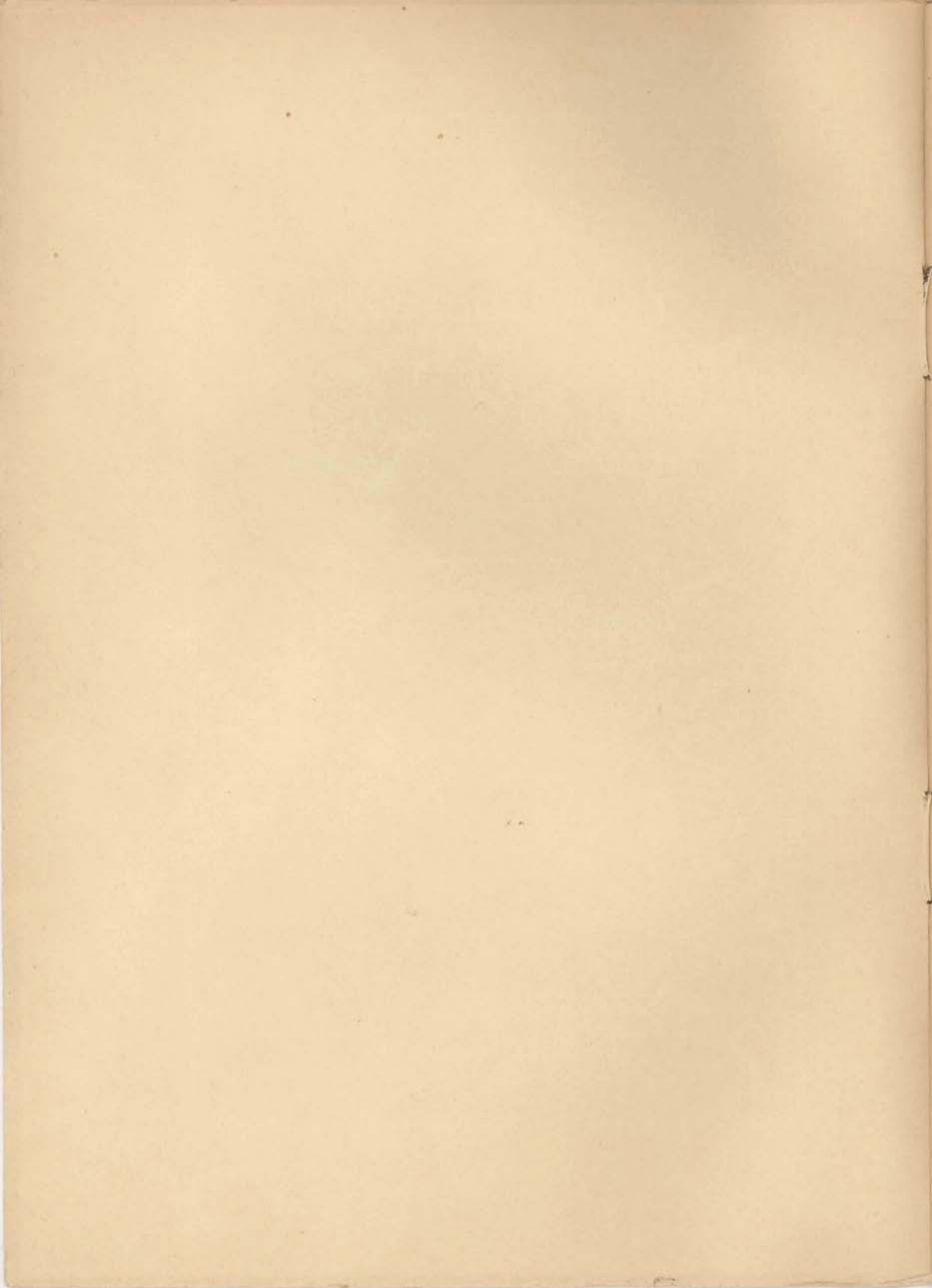

DIPUTACIÓN PROVINCIAL DE VALENCIA

LA LABOR DEL SERVICIO
DE
INVESTIGACIÓN PREHISTÓRICA
Y SU MUSEO EN EL PASADO AÑO
1929

Tirada aparte de la Memoria oficial de la Secretaría
de la Diputación, correspondiente a dicho año.



VALENCIA
—
IMP. CASA DE BENEFICENCIA
1930

THE HISTORY OF THE
CITY OF BOSTON

FROM THE FIRST SETTLEMENT
TO THE PRESENT TIME

BY
NATHAN OLSZEWSKI

NEW YORK: PUBLISHED BY
THE G. P. PUTNAM'S SONS



NEW YORK: PUBLISHED BY
THE G. P. PUTNAM'S SONS



EL SERVICIO DE INVESTIGACIÓN PRE- HISTÓRICA, DE NUESTRA DIPUTACION, Y SU MUSEO DE PREHISTORIA

Con verdadero gusto consignamos en nuestra MEMORIA, la brillante labor realizada durante 1929, por el *Servicio de Investigación Prehistórica* y su Dirección, que como es sabido desempeña con extraordinario acierto D. Isidro Ballester Tormo.

En los últimos días de Julio terminó la campaña de excavaciones efectuadas por el *Servicio de Investigación Prehistórica* en los meses de Junio y la mayor parte de Julio.

Se continuaron por el celoso colaborador don Gonzalo J. Viñes las excavaciones que en *Cova Negra* (Játiva) se comenzaran en el verano anterior y que dejó aquél muy avanzadas en otra corta campaña efectuada en otoño siguiente. Ha sido importan-

te el resultado de tales trabajos, gracias a los que se puede clasificar tal yacimiento como *musteriense*, rectificándose así clasificaciones anteriores para las que sirvieron de base datos incompletos, sinó herróneos; habiendo ingresado en el *Museo de Prehistoria*, como producto de ambas campañas, un numerosísimo lote de material, cuyo interés salta a la vista con tener presente que es el único de *paleolítico inferior*, existente en Levante, procedente de excavaciones sistemáticas, y lo suficientemente numeroso para permitir el estudio completo de una Estación de esta clase. Figura entre el material lítico: gran número de hachitas, puntas, raederas, perforadores, etc., de sílex, con característicos retoques y tipos, entre considerable número de lascas; y entre el óseo, abundante restos de caballos, cabras, ciervos, molar de un elefante (*elephas antiquus*), y varios, ya de leche, ya de adultos, de rinocerontes (*Rhinoceros Merckii*). Las excavaciones han permitido recoger elementos de diferenciación cuyo estudio tal vez permita apreciar una estratificación de apreciación difícil, por las pendientes de terreno y por los movimientos que le han afectado.

También se han continuado las excavaciones emprendidas en el año último en el poblado ibérico de *La Bastida de les Alcuses* (Mogente), bajo la Dirección de la del *Servicio*, que encargó asimismo de ellas a otro ilustrado colaborador, D. Mariano Jornet, al que ha auxiliado el Sr. Viñes al terminar los trabajos a que se acaba de hacer referencia. Esta

campaña ha sido menos intensa y duradera que la del verano anterior, por imponerlo así la importancia de los trabajos que se han realizado en *Cova del Parpalló*, que requerían la máxima atención y tiempo, se han descubierto en *La Bastida* diversas construcciones, en general más completas que en la campaña precedente; viéndose en algunas aparejos de piedras careadas más perfectos. La fecundidad del estrato continúa igual. Damos a continuación, para anticipado conocimiento de los estudios, una somera relación de los hallazgos.

De hierro: Entre numerosos clavos, anillas, planchuelas con o sin roblones, varillas y objetos de uso desconocido, deben citarse, como de más interés, una gran hoja de lanza, otra completa de jabalina y varias peor conservadas, una gran hacha, una piqueta, varias cuñas, cuchillos curvos y acodados, un filete de freno, un acicate más completo que el ya encontrado y tres *rastrillos o arrejadas* de labranza.

De bronce y cobre: Junto con los distintos objetos hallados en la campaña del pasado año (anillas, anillos, planchuelas, fragmentos de agujas y útiles de aplicación ignorada), merecen citarse numerosas fibulas o imperdibles anulares, generalmente más completas que las encontradas en aquélla; pinzas con interesante labor grabada; una sortija de plata con ensanchamiento a manera de chatón bien grabado con signos indescifrables; pequeña planchuela rectangular agujereada como una criba; unas pesas de tipo covaltino; botoncitos de aplicación, y un

cencerrito con su badajo, decorado con líneas circulares incisas.

De plomo: Algún vaso parecido a los del año anterior, así como los mismos discos con taladros, y escapes de fundición, y una pesa troncopiramidal con anillita de hierro en su parte superior.

Restos de animales: Iguales conchas, colmillos de jabalí, astas de cabra y ciervo, y resto de animales domésticos, que en la campaña precedente.

De hueso: Han continuado dándose, como en aquélla, punzones y alfileres con labor incisa cuadrillada como los de Covalta, y otros fragmentos de alfileteros y un punzón de tipo muy arcaico.

De vidrio: Cuentas azules de collar, esféricas a gajos y lisas, y fragmento de pequeño vaso de pasta vítrea azul con embutidos de otras de colores.

De cerámica: Se han hallado no pocos pesos de telar, algunos con impresiones a manera de adorno en su cara superior y un lote de 20 reunidos; buen número de fusayolos, de tipos conocidos, ya casi todos; restos de adobes; y numerosa serie de vasos reconstruibles. Siguen siendo éstos de interés extraordinario por la riqueza y novedad de formas, pues si bien se repiten muchas de las ya conocidas, han aparecido bastantes vasos de perfiles nuevos. De la variedad campaniana han abundado más las copas de pié bajo, o plato, que las cráteras, etc.; hallándose un pequeño vaso imitando gruesa taba. De la elenística de figuras rojas, algún tiesto decorado con espinales y bastantes de otra pieza con decoración floral

estilizadas. En la cerámica fina pintada, que continúa escaseando, se confirma la decoración decadente. Los precedentes datos se refieren a la cerámica, que, en marcha los trabajos, ha podido reconocerse y estudiarse, y por lo tanto penden de las rectificaciones que pudiera traer el lavado y reconstrucción del material que llena 34 grandes cajas de madera, que aún no han sido limpiadas en el Laboratorio. Un fondo de copa campaniana, con palmetas impresas, lleva junto a éstas estampada una letra (1).

También en esta campaña de excavaciones en la *Bastida*, como en la primera, han extremado sus atenciones con la *Comisión de Servicio*, D. Enrique Segura y D. Manuel Lera, propietarios de las fincas en que se alojó el personal de aquélla, que les queda por ello muy agradecida.

La mayor actividad del *Servicio* se ha dedicado este año, como queda ya insinuado, a la *Cóva del Parpalló*, del término de Gandía, en su límite con el de Barig, en lo alto de una brava barranquera inmediata a la cima de Monduber. Grandes eran las esperanzas que las referencias del P. Leandro Calvo, de las E. P., primero, y la ligera exploración realizada luégo por el abate Breuil, hacían concebir;

(1) La Sección de Antropología y Prehistoria del *Centro de Cultura Valenciana*, realizó una excursión en Julio de 1929 a la *Bastida de les Alcuses*, y consecuencia de ella fué comunicar al señor Director del *Servicio* el acuerdo de dicho *Centro* felicitando al Sr. Ballester Tormo por su actuación, por el éxito de las excavaciones de *La Bastida y Cova del Parpalló*.

El propio *Centro de Cultura Valenciana* felicitó a la Diputación que transmitió dicha felicitación, al Sr. Ballester Tormo.

pero la realidad ha ido más lejos. En el pasado año, y aprovechando la visita hecha con objeto de recoger los datos necesarios, para la solicitud de excavaciones, se efectuó una cata, dejando la excavación para cuando estuviese dictada la R. O. concediendo autorización para aquéllas. La Dirección encomendó la excavación el Subdirector, el erudito Catedrático, D. Luis Pericot y a D. Mariano Jornet, éste hasta comenzar la de *La Bastida*; habiendo durado los trabajos desde el 6 de Junio al 21 de Julio, explorándose una zona de 3 metros de profundidad, media, y cribándose cuidadosamente sobre 250 metros cúbicos de tierra, labor que ha hecho detenida y fatigosa la excavación. El resultado de ésta, bien puede calificarse de espléndida. Algún arpón de hueso, de tipo *magdalenienne*; numerosos punzones de lo mismo y uno que dá la impresión de madera, viéndose entre aquellos bastantes con la base biselada simple o doblemente; una pieza también de hueso, plano convexa, con adornos incisos lineales y en zig-zag. Entre los numerosísimos restos de animales, material aún sin estudiar en el Laboratorio, se manifiestan los de ciervo, cabras, toro y algunos carnívoros. Los sílex encontrados lo han sido en tal cantidad, que se ha calculado se acercan a 10.000 los labrados, entre ellos unos 1.000 son delicados útiles pertenecientes a la cultura dicha. Pero lo que coloca este yacimiento a la altura de los *magdaleniensis* más conocidos son las numerosas muestras de arte mobiliario que

acaba de dar. Alrededor de 100 losetas, de ellas sobre 60 con grabados de caballo, ciervos, cabras, jabalíes, toros y otros animales inclasificables, y las restantes con diversas y variadas composiciones lineales, forman uno de los más importantes lotes conocidos de obras pertenecientes al arte del *paleolítico superior*. También se han hallado losetas con restos de pintura roja, dos de ellas con dibujos lineales representando una cabra y una planta que recuerda el elecho. La importancia científica extraordinaria de esta excavación salta a la vista, pudiendo estar segura la Diputación provincial valenciana de haber realizado con ella una de las más interesantes aportaciones españolas para el estudio de la Prehistoria en general, y en especial del arte realista, certero y sóbrio, admiración del presente, que consiguiera el hombre de más de 10.000 años atrás, con tan pobres elementos como unos pedernales aguzados.

Aún pudiera ocasionar alguna sorpresa la limpieza de la masa de huesos extraídos en la *Cóva del Parpalló*, entre los que se ven algunos con rayas que parecen intencionales.

No obstante el esfuerzo dedicado, a adelantar cuanto fuese posible la excavación de este yacimiento, no ha podido dársele término. Queda aún por explorar la parte profunda del estrato, al parecer más pobre y desde luégo más costosa que lo hasta ahora excavado. Ello ha obligado a cerrar la cueva con pared y puerta para defenderla de los

curiosos; pero su mayor defensa ha de encontrarse en el general respeto que las investigaciones científicas merecen y en el cuidado que para recordar tal deber pondrán seguramente los Alcaldes de Gandía y Barig.

Al culto propietario de la *Cova del Parpalló*, don Félix Pastor, que hace tiempo concediera al Director del *Servicio* autorización para excavarla, y que ha puesto de su parte cuanto ha sido dable para facilitar la labor de aquél, han de reiterarle públicamente la Comisión excavadora y la Diputación provincial, la expresión de su agradecimiento.

La importancia de los yacimientos de *La Bastida* y del *Parpalló* obligan al *Servicio* a la continuación de las excavaciones emprendidas; con lo que la campaña venidera, si no alcanza la brillantez de la novedad, dará elementos suficientes para el completo estudio de aquellas dos interesantes estaciones, pertenecientes a culturas tan distantes.

*
* *

En la última decena de Septiembre de 1929, se celebró en Barcelona el *IV Congreso Internacional de Arqueología*, que se reunió por primera vez en Atenas, luégo en el Cairo y finalmente en Roma (1).

(1) El V se celebrará en Argel, durante 1930. La Diputación ha acordado inscribir el *Servicio de Investigación de Prehistoria* de esta Diputación al que seguramente concurrirán varios sabios arqueólogos españoles; y facultar al señor Director de nuestro *Servicio* para que pueda delegar en uno de aquellos.

El Comité organizador de dicho Congreso, presidido por el Excmo. Sr. Duque de Alba, Director de la Real Academia de la Historia, y del que fué Secretario el Profesor D. Pedró Bosch Gimpera, Director del Servicio de Investigaciones arqueológicas de Barcelona, invitó al *Servicio de Investigación Prehistórica* de la Diputación de Valencia a que tomara parte en el repetido Congreso, concurrencia que el Director del Servicio D. Isidro Ballester, estimó como un deber, pues tanto él, como el Sr. Subdirector, D. Luis Pericot, se proponían hacerlo particularmente, y de hacerlo a nombre del *Servicio*, presentando sendas comunicaciones en que se reflejaban la labor de investigación hecha en Levante.

La Comisión provincial, por unanimidad, acordó: inscribir a esta Diputación como Congresista del *Internacional de Arqueología*: y designar a D. Isidro Ballester Tormo, Director del *Servicio de Investigación Prehistórica de la Diputación provincial de Valencia*, para que la representase en el antes citado Congreso.

Inscribir igualmente a D. Luis Pericot García, Subdirector del mencionado Servicio; D. Fernando Ponsell Cortés, D. Mariano Jornet y D. Gonzalo Viñes, Colaboradores del repetido *Servicio*; y don Emilio Gandía, Conservador honorario del Museo Prehistórico provincial; satisfacer los gastos que originase la inscripción como Congresistas, de esta Corporación, y de los indicados señores; subvencionando los gastos de su concurrencia al Congreso.

Con ocasión del Congreso y en la Sección de Prehistoria del grandioso Museo constituido en el *Palacio Nacional* de la *Exposición de Barcelona*, se inauguró con motivo del *IV Congreso Internacional de Arqueología* la Sección de Prehistoria, que contiene las más bellas muestras de la Prehistoria peninsular, y en la que figuran algunas de las piezas más interesantes de las halladas por el *Servicio* en *Cova Negra*, *Cova del Parpalló* y *La Bastida* (el notable plomo con inscripción ibérica, entre otros objetos). Este material fué estudiado por los Congresistas y en las explicaciones dadas por los Profesores Obermaier y Bosh Gimpera, los representantes del *Servicio* pudieron escuchar con la natural satisfacción las frases de encomio por la importancia de los hallazgos, y la brillantez de la labor de la Diputación y del *Servicio*, con que acompañaron la descripción de los objetos.

El éxito del Congreso fué el que se esperaba, y el papel en el mismo, de nuestro *Servicio*, se refleja en las noticias publicadas sobre la actividad de aquél en periódicos y en revistas especializadas, tanto nacionales como extranjeras.

D. Isidro Ballester leyó dos comunicaciones, una sobre la necrópolis de la *Casa del Monte* (Albacete), y otra sobre *los Ponderales ibéricos de tipo covantino*. D. Luis Pericot y D. Mariano Jornet presentaron una comunicación sobre las excavaciones de *La Cova del Parpalló* que en aquel mismo verano habían realizado. D. Gonzalo Viñes, otra sobre sus excavaciones en *Cova Negra*. Todos los trabajos fueron objeto de comenta-

rios y elogios por parte de numerosos investigadores del país y extranjeros, debiéndose hacer notar especialmente el interés que despertó la comunicación sobre el *Parpalló*, que al igual que las otras citadas fué acompañada de numerosas proyecciones de fotografías y dibujos, por la novedad y extremada importancia de los hallazgos. Prueba de ello es la mención que hace de la misma el sabio Mr. Raymond Lantier, Conservador del Museo de St. Germain, en el número correspondiente al último trimestre de 1929, de la *Revue Archeologique*, como uno de los tres trabajos más interesantes que se leyeron en el Congreso, siendo los otros de sabios extranjeros.

Reflejo de la importancia, que se concedió en dicho Congreso a los trabajos del Servicio, fué el hecho de que, a raíz del mismo, varios de sus concurrentes, extranjeros algunos, pasaron por Valencia para estudiar más de cerca el material. Citemos entre otros al Profesor Gómez Moreno, Serpa Pinto (de Oporto) y Lantier (de París).

Brillante actuación fué la realizada en el *IV Congreso* por la representación del *Servicio de Investigación Prehistórica*. Al terminar la lectura de la *comunicación* firmada por los Sres. Pericot y Jornet, relativa a los recientes hallazgos en la *Cova del Parpalló*, fué felicitada la Diputación por el erudito D. Hugo Obermayer que presidió la sesión; y en la de clausura, que revisió solemnidad extraordinaria, se presentó y fué aprobada una proposición suscrita por el Profesor portugués N. Correa de Serpa Pinto y otros, en que se feli-

citaba también a esta Diputación, en cuyo nombre, D. Isidro Ballester Tormo, dió las gracias al Congreso.

Se celebró la citada sesión de clausura el día 29 de Septiembre de 1929, en el Paraninfo de la Universidad de Barcelona, y la mencionada proposición aprobada por aclamación decía:

Felicitar a la Excelentísima Diputación de Valencia por la fundación y sostenimiento del Servicio de Investigación Prehistórica, que en lo poco que lleva de existencia, ha explorado con verdadera ejemplaridad científica, tan gran número de estaciones del reino de Valencia, entre las cuales se cuentan algunas que vienen a plantear problemas nuevos para la Prehistoria peninsular.

Felicitarla asimismo, por la fundación del Musco Arqueológico, que se nutre principalmente de los materiales procedentes de las exploraciones del Servicio y que por su constante acrecentamiento promete ser en pocos años, uno de los más importantes de España y honra de la Ciudad de Valencia y de la entidad que la patrocina.

Al conocer lo expuesto, la Corporación provincial significó su agradecimiento por los citados elogios, y concedió al señor Director del *Servicio* y a sus colaboradores, un expresivo voto de gracias por su labor que tanto beneficia a la cultura pública, y una entusiasta felicitación por el éxito de sus trabajos científicos tan solemnemente reconocidos.

*
* *

En Mayo de 1929, se celebró en Barcelona el *XII Congreso* de la *Asociación Española para el progreso de las Ciencias* al que asistían representaciones de las entidades similares francesas y portuguesas.

A él acudió el Subdirector del *Servicio* D. Luís Pericot, llevando la representación del mismo y leyendo, aparte una comunicación sobre prehistoria gallega, una larga nota sobre "*Recientes hallazgos en la región valenciana*" en la que daba cuenta de la creación del *Servicio* por la Diputación y de los trabajos realizados hasta la fecha en las estaciones de de *Cova Negra* (musteriense), *Cova del Parpalló* (magdalenense), *Peña Roja* y *Cova de la Sarsa* (eneolíticas), *Mas de Menente* (argárica), *Charpolar* y *La Bastida* (ibéricas). Se hacía notar en ella cómo rápidamente se había logrado el conocimiento más exacto de la interesante prehistoria levantina, siendo fundadas las esperanzas más halagüeñas para el porvenir del mismo.

Después de su lectura hablaron los Profesores portugueses Sres. Mendes Correa, de la Universidad de Oporto, y Vergilio Correia, de la de Coimbra, el Sr. Carreras Candí y el Dr. P. Bosch Gimpera, todos los cuales declararon el interés de los trabajos del *Servicio*, elogiaron a la Diputación de Valencia y se felicitaron del nuevo horizonte que se abre a los estudios del remoto pasado levantino.

En el acta de la sesión celebrada por la *Sección de Historia*, del XII Congreso de la *Asociación Española para el progreso de las Ciencias*, (Barcelona), en 22 de Mayo de 1929, consta este particular: "*Ocupó la Presidencia el Profesor Mendes Correa, de Lisboa, desarrollando su comunicación sobre RECIENTES HALLAZGOS ARQUEOLÓGICOS EN LA REGIÓN VALENCIANA*"

el Sr. Pericot García. Detalló la labor efectuada por el Servicio de Investigación Prehistórica creado por la Diputación de Valencia en el corto tiempo que lleva funcionando. Esta labor, debido al interés cultural de la Diputación citada, y a la valía de los elementos que están al frente del Servicio, en especial su Director señor Ballester Tormo, mereció unánimes alabanzas de los Congresistas en nombre de los cuales hablaron los Sres. Carreras Candi, Bosch Gimpera, y el Presidente.

Atento el Servicio de Investigación Prehistórica de nuestra Diputación, a todo movimiento cultural relacionado con su labor, procura no estar ausente de dichos movimientos, tomando parte personalmente en los mismos o haciéndose representar.

E inspirándose en dicho criterio se ha adherido oficialmente a las fiestas del Centenario del *Archeologische Institut* (Instituto Internacional de Arqueología), de Berlín, uno de los Centros científicos de mayor prestigio mundial, que tiene como fin principal coordinar los esfuerzos realizados en todas las naciones en pró del conocimiento del pasado; y a cuyas fiestas han mandado representación, o se han adherido todos los centros dedicados a los estudios arqueológicos.

La Dirección del *Servicio* dió la representación del mismo al sabio Profesor de la Universidad de Barcelona, D. Pedro Bosch Gimpera, aprovechando su personal asistencia a dichos actos. La Diputación agradeció la iniciativa del Sr. Director del Servicio, D. Isidro Ballester, apreciando la deferencia

del Sr. Bosch dispensándole el honor de ser su portavoz en un concierto de prestigios internacionales.

*
* *

Es criterio razonado y razonable de la Dirección del *Servicio de Investigación Prehistórica*, que nuestro *Museo Prehistórico* esté formado principalmente por el producto de excavaciones practicadas por el *Servicio*; pero ello no excluye la conveniencia de algunas adquisiciones que traigan al Museo interesantes fondos de difícil o imposible obtención por otro medio.

Y habiéndose presentado ocasión, poco frecuente, la Comisión provincial, aceptando el dictamen del señor Director del *Servicio*, acordó tres adquisiciones que completaran el cuadro de culturas existentes en el Museo.

Procedente de la provincia de Almería (colección Motos), es uno de los lotes adquiridos pertenecientes a las primeras Edades del metal en dicha provincia. Tiene este material importancia grande para el *Museo* porque perteneciendo a una zona donde se desarrolló una cultura prehistórica madre de la nuestra, conviene ingrese material de esta clase, que ha de servir como elemento de comparación para el estudio del nuestro de esa época; siendo imposible la adquisición de lote parecido, si esta Diputación no organiza excavaciones en la provincia de Almería, cosa muy difícil, por ahora cuando menos.

La otra adquisición está formada por los siguientes lotes de material:

Uno de paleolítico europeo, interesante para el establecimiento de paralelismos con el nuestro.

Un cartón conteniendo 17 lanzas y puntas de flecha de la época del *bronce español*.

Dos cartones más con 26 hachas de bronce de los períodos inicial y final.

Todo este material es difícilísimo se encuentre en Levante

Finalmente, la tercera adquisición, de importantísimo lote de objetos de Ampurias, ocasión única para que en nuestro *Museo* exista algo de la colonia hispano-griega de Ampurias, de la que poco hoy queda fuera del Museo de Barcelona, pues escavando aquella *colonia*, la Junta del Museo dicho, nunca será posible adquirir material de esta clase que pueda traerse a Valencia.

El citado lote adquirido está formado por ciento doce pequeños vasos griegos helenísticos y romanos; veintiocho lucernas helenísticas, púnicas y romanas; ciento veinticinco objetos de bronce griegos, ibéricos y romanos; y gran número de piezas de marfil y hueso.

Los dos lotes últimos proceden de la Colección del Catedrático Sr. Cazorro.

Los objetos citados, que forman las tres adquisiciones de referencia, ya están ingresados, clasificados y colocados convenientemente en el *Museo de Prehistoria de la Diputación provincial de Valencia*.

1851

